REVISTA E KOMUNITETIT SHQIPTAR NE BRITANINE E MADHE - MAGAZINE FOR THE ALBANIAN COMMUNITY IN THE UK AND REPUBLIC OF IRELAND

ALBANIAN POST

Nr. 03

NËNTOR / NOVEMBER 2018

Editor in Chief: Dr. Fatmir Terziu - **Telephone:** 07984497444 - albanianpost@mail.com - www.albanianpost.co.uk - www.fjalaelire.com

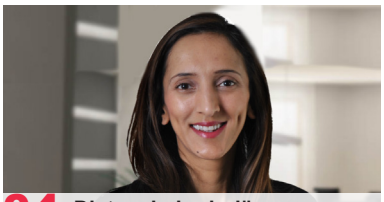

04 Distancimi prindëror...

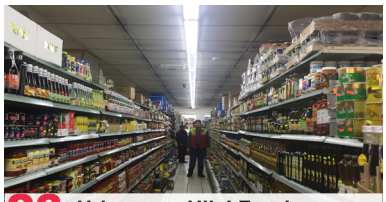

23 Urime nga Hilal Food...

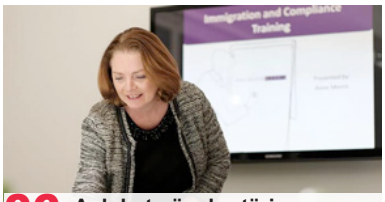

06 A duhet që mbretëria...

SHTRËNGIMIT PO I VJEN FUNDI

Philip Hammond
Kancelari i Thesarit

Para pak ditësh kam dorëzuar Buxhetin e këtij viti, dhe dua t'ju njoftoj se çfarë do të thotë kjo. Shtrëngimit po i vjen fundi. Kjo do të thotë më shumë para për NHS - dhe një ulje taksash për 32 milionë njerëz. Mbrapsht këto politika? Pastaj bashkohuni me partinë që i jep ato. Së bashku, si një vend, ne kemi pasur për të marrë disa vendime të vështira. Për të zgjidhur rrëmujën e lënë nga Laburët. Por për shkak të qasjes sonë të ekuilibruar, ekonomia po rritet dhe borxhi po bie. Kështu që mund të shpenzojmë më shumë në shërbimet publike që përdorim çdo ditë. Koj është rritja më e madhe në para, në historinë e NHS. Do të bëjmë një shtesë 20.5 miliardë sterlina...

(vjon ne faqen 02)

GËZUAR PAVARËSINË!

RASHID & RASHID
Solicitors, Advocates
Immigration Specialists
Commissioners of Oaths

24/7 orë linjë emergjence
07878335000

Specializuar në emigracionin e Britanisë së Madhe

RASHID & RASHID LAW FIRM
211, The Broadway, Southall,
UB1 1NB
law768@live.com
Tel: 02086720666
Fax: 02085430534

190 Merton high street,
Wimbledon, London,
SW19 1AX
solicitors@rashidandrashid.co.uk
Tel: 02085401666
Gena: 07774222062

Një minutë larg nga South Wimbledon Underground Station

(vjon nga faqja 01)

çdo vit nga 2023-24. Sigurohuni që NHS është atje për ne kur ne kemi nevojë për të. Dhe rritja e pagës kombëtare të jetesës. Dhënia e një pagese vjetore prej 690 funtesh për disa nga pagat më të ulëta. Ne jemi në gjendje të rrisim shpenzimet tona - duke dhënë një ulje të taksave për 32 milionë njerëz. Pra, nëse i mbështetni këto politika, atëherë pse të mos bashkoheni me partinë që t'i kenini ato? Ne po rrisim pagesën personale vitin e ardhshëm. Kjo do të thotë një prerje taksash prej £ 1,205 për një taksapagues tipik bazë që prej 2010-11. Dhe ne jemi duke ngrirë aloancën e karburantit për vitin e nëntë me radhë. Kursimi për një shofer të makinës mesatarisht shkon në total prej £1,000 deri në vitin 2020. Mos lejoni që Laburët tii vënë të gjitha në rrezik. Jeremy Corbyn dëshiron të rrisë taksat tuaja në nivelin më të lartë në historinë e paqes. Ai do të prishë gjithë punën e madhe që kemi bërë së bashku, si një vend. Nëse e mbështetni qasjen tonë të ekuilibruar, atëherë bashkohuni sot me Partinë Konservatore dhe ndihmoni të ndaloni Laburët duke na kthyer në një katror.

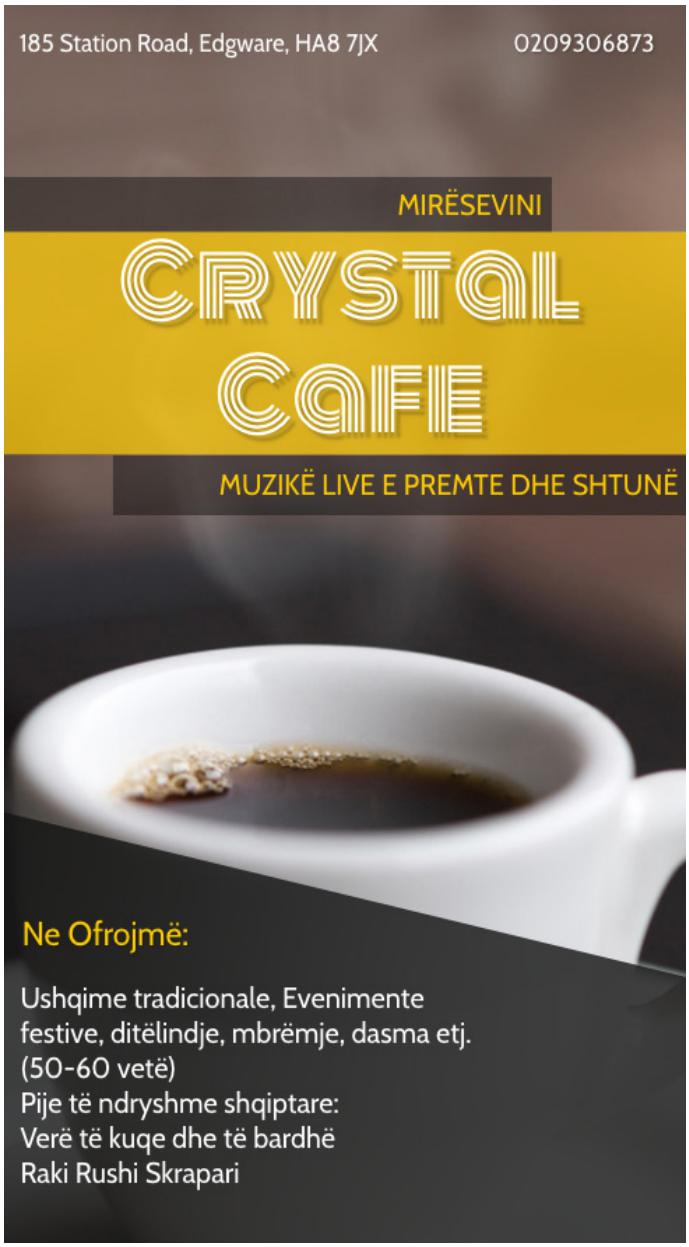

Ju duhet një avokat?
Ne do të flasim për ju.

Duncan Lewis
Solicitors

Kompania Avokatore "Duncan Lewis Solicitors", një firmë kombëtare ligjore me mbi 50 zyra në Londër dhe në të gjithë Mbretërinë e Bashkuar, është një nga firmat me rritje më të shpejtë të avokatëve në vend që shërbejnë si klientët e korporatave ashtu edhe ato private. Ne krenohemi në mjedisin tonë të larmishëm të punës me mbi 800 të punësuar nga mbi 60 prejardhje të ndryshme etnike. **Jemi të njohur nga drejtoria ligjore e pavarur Legal 500 UK si një firmë ligjore e nivelit të lartë dhe renditet si një firmë udhëheqëse në 11 prej praktikave tona kryesore ligjore në mbarë vendin.**

Ne jemi të specializuar në:

Emigracion
Përfshirë
të gjitha çështjet
dhe Judical Review

Çështje të fëmijëve
Rrëmbim
Shërbimet sociale
Urdhërat e kontaktit
Tutelë

Divorci dhe dhuna në familje
Të gjitha problemet familjare

Punësimi dhe procesi gjyqësor
Konsumatori,
Pasuria,
Falimentimi,
Borxhi dhe Verifikimi zyrtar

Krimi dhe mashtrimi
Të gjitha çështjet
e mbrojtjes penale
(24 orë qasje)

Lëndime personale dhe neglizhencë mjekësore
Marrëveshja e Tarifës
së Kondicionuar

Neglizhencë profesionale
Marrje me
detyrimet e kujdesit,
shkeljet midis
profesionistëve dhe klientëve

Strehim
Çështjet e qiradhënësit dhe qiramarrësit
Procedurat e posedimit
Nevojë riparimi, Akordim
Të pastrehët
Mosmarrëveshjet e fqinjëve

Shëndet mendor
Këshilla dhe ndihmë në të gjitha fushat e MHA 1983
(Përmirësuar 2007)
Të drejtat më të afërta
Apelimet e vendimit të Tribunalit
Shëndeti mendor

Fusha të tjera: Veprim Kundër Policisë, Lirive Civile, të Drejtave të Njeriut, Ligjit të Burgut, Kapacitetit Mendor, Gjykatës së Mbrojtjes, të Drejtës Publike / Shqyrtimeve Gjyqësore, Dëshmitarëve dhe Probatës, Kontestet Pronësore.

Avokatët për biznesin tuaj: Këshilla Emigracioni për Biznesin tuaj, Kontestet Kontraktuale, Borxhi dhe Paaftësia Paguese, Ligji për Punësim për Biznesin tuaj, Bashkimin ose Përfitimin e Kompanisë, Formimin e Kompanisë, Rregulloren, Ligjin e Shëndetit dhe Sigurisë, Hetimet, Mosmarëveshjet mes Drejtorit dhe Aksionerëve, Mosmarrëveshjet mbi Sigurimet, Mosmarrëveshjet Ndërkombëtare.

Ndihmë ligjore në dispozicion

Mbi **800** punonjës për të ndihmuar

Zyra në të gjithë Mbretërinë e Bashkuar

Përkthyes në dispozicion

t: 033 3772 0409
www.duncanlewis.com

Investors in People Gold · Lexcel Legal Practice Quality Mark · Immigration Law Advanced · Immigration & Asylum · Family Law Advanced · Family Law · Children Law · Criminal Litigation · Mental Health · The Legal 500 UK Top Tier 2017 · The Legal 500 UK Leading Firm 2017 · Ranked in Chambers UK 2013 Leading Firm · Family Law Awards 2015 Firm of the Year · Contracted with the Legal Aid Agency · resolution first for family law · Family Lawyers · Positive About Disabled People · LawWorks Pro Bono Awards 2014 supported by The Law Society

web: www.duncanlewis.com, email: contact@duncanlewis.com. Zyrat në të gjithë Londrën dhe në të gjitha qytetet kryesore në BM .

DISTANCIMI PRINDËROR

Nga Ravi Kaur Mahey

Distancimi prindëror, në lidhje me rastet e gjyqeve familjare, është vështirë të përcaktohet. Në përgjithësi, distancimi i prindërve përfshin një fëmijë që hedh poshtë një prind kryesisht për shkak të ndikimit dhe / ose manipulimit të tjetrit.

Megjithatë, refuzimi ose largimi i fëmijës ndaj një prindi nuk është gjithmonë rezultat i manipulimit, duke e bërë të vështirë që gjykatat të trajtojnë në mënyrë të përshtatshme. Hulumtimet nga Fondacioni Nuffield në vitin 2013 tregojnë se rreth 10% e prindërve të ndarë kanë marrëveshje kontakti të bëra përmes gjykatave, me rreth 1,400 raste çdo vit që kthehen në gjykatë duke kërkuar zbatimin e urdhrave të kontaktit.

Këtë vjeshtë do të shihen udhëzime të reja që u jepen punonjësve socialë që kujdesen për interesat e fëmijëve në gjykatat e familjes, që do të thotë se për herë të parë do të merret parasysh mundësia që një fëmijë të jetë kthyer qëllimisht kundër një prindi nga tjetri. Për të dalluar distancimet prindërore nga ndryshimet e tjera të sjelljes që fëmijët shpesh tregojnë gjatë një ndarje prindërore, intensiteti dhe / ose frekuenca e sjelljes së tyre do të merren parasysh. Këto zhvillime kanë tërhequr reagime të përziera, ndërsa Shërbimi Këshillimor dhe Mbështetës i Gjykatave të Fëmijëve dhe Familjes (CAFCASS) shpreson se udhëzimet do të përbëjnë një bazë për punonjësit socialë për të shqyrtuar se çfarë po ndodh me të dy prindërit në vend që të fajësojnë, të tjerë marrin një qasje më të kujdesshme.

Profesori i studimeve socio-juridike, Liz Trinder, mendon se ideja e distancimit prindëror duhet të trajtohet me kujdes.

"Problemi me konceptin është se premisa juaj është se fëmija ka qenë i përpunuar mentalisht, kjo do të thotë që nuk mund t'i besoni asaj që fëmija po i thotë gjykatës".

Sarah Parsons i CAFCASS-it argumenton se është e rëndësishme të mos harrosh ndikimin gjatë gjithë jetës kur fëmija është tjetërsuar; "... një i rritur mund të shikojë përsëri fëmijërinë dhe të ndihet i mashtruar nga prindër të besuar, të rriturit mund të kenë probleme të shëndetit mendor". Drejtori i Kujdesit për Fëmijë në Duncan Lewis, **Ravi Kaur Mahey**, komenton; "Ka pasur një ndërgjegjësim të ndjeshëm të distancimit të prindërve në dekadën e fundit, me disa raste që theksojnë çështjen, megjithatë, mbetet fakti se ende ka shumë për të bërë për identifikimin e duhur të rasteve të tilla. Gjyqtarët, punonjësit socialë dhe madje edhe CAFCASS ndërsa janë të vetëdijshëm, ende nuk kanë trajnim dhe burime për ta identifikuar atë në mënyrë të saktë në fillim të procedurave. Ka shumë raste kur procedimet kanë vazhduar me vite dhe gjykatat ngurrojnë të ndërmarrin veprime drastike dhe të ndryshojnë vendbanimin e fëmijës tek prindi i tjetërsuar. Përderisa kjo nuk do të jetë zgjidhja e duhur në të gjitha rastet, nëse kapet në fillim, hulumtimet sugjerojnë se mund të jetë produktive për fëmijën dhe prindërit në afat më të gjatë."

Në fund të fundit, distancimi prindëror mbetet një subjekt i vështirë për t'u trajtuar në gjyqet e familjes.

Praktika e Ravi Kaur Mahey përfshin përfaqësimin e prindërve dhe të rinjve në procedurat e kujdesit që përfshijnë një varg çështjesh, duke përfshirë keqpërdorimin e drogës dhe alkoolit, dhunën, neglizhencën kronike, vështirësitë e shëndetit mendor ose paaftësinë mentale dhe vështirësitë në të mësuar. Ajo ka vepruar në një numër rastesh që përfshijnë aplikimet nga Autoriteti Lokal për një të ri që do të vendoset në Akomodimin e Sigurisë dhe aplikacionet për Urdhrat e Mbrojtjes së Jashtëzakonshme.

Kontaktoni Ravi në
020 3114 1102t
ose përmes emailit në
ravim@duncanlewis.com

"Problemi me konceptin është se premisa juaj është se fëmija ka qenë i përpunuar mentalisht, kjo do të thotë që nuk mund t'i besoni asaj që fëmija po i thotë gjykatës.

RASHID & RASHID
Solicitors, Advocates
Immigration Specialists
Commissioners of Oaths

24/7 orë linjë emergjence
07878335000

Specializuar në emigracionin e Britanisë së Madhe

Avokatët tanë të emigracionit kanë mbi dhjetë vjet përvojë në fushën e emigracionit dhe ligjit të azilit.

Çdo klient është po aq unik sa është rasti që ata na sjellin

Rashid & Rashid Solicitors, si të gjithë avokatët e tjerë në praktikë në Angli dhe Uells, është Kompani e autorizuar dhe e rregulluar nga Autoriteti i Rregullimit të Aplikantëve.

Një minutë larg nga South Wimbledon Underground Station

Për të biseduar në shqip telefono Gena:
07774222062

- Dokumente udhëtimi
- Procedura për leje qëndrimi dhe viza
- Kur jeni kotigjent per t'u riatdhesuar ose të ndaluar nga organet e emigracionit
- Mbulojmë të gjitha aspektet e emigracionit
- zgjatje vizash
- Leje pune
- Rishikim jurdik
- Apelim Tribunali
- Rastet e trashëgimisë

RASHID & RASHID LAW FIRM
211, The Broadway, Southall,
UB1 1NB
law768@live.com
Tel: 02086720666
Fax: 02085430534

190 Merton high street,
Wimbledon, London,
SW19 1AX
solicitors@rashidandrashid.co.uk
Tel: 02085401666
Gena: 07774222062

A DUHET QË MBRETËRIA E BASHKUAR TË PREZANTOJË NJË AMNISTI PËR EMIGRANTËT E PALIGJSHËM?

Nga Anne Morris

Nëse Britania e Madhe duhet të prezantojë një amnisti për emigrantët e paligjshëm mbetet subjekt i debatit të vazhdueshëm. Një peticion online për amnistinë për emigrantët e paligjshëm aktualisht është duke u zhvilluar, duke bërë thirrje për emigrantët ilegalë që kanë qenë në MB për 10 vjet ose më shumë për t'u dhënë amnisti dhe të drejtën ligjore për të qëndruar në Britani të Madhe. Nëse kërkesa merr 100,000 nënshkrime deri në nëntor 2018, çështja mund të kalojë në Parlament për debat.

Politika e qeverisë megjithatë mbetet e fokusuar në uljen e migrimit neto, duke krijuar atë që shumë po e quajnë një mjedis gjithnjë e më armiqësor për migrantët. Politikat e njëpasnjëshme janë zbatuar për të shtrënguar zbatimin e imigracionit - zvogëlimin e aftësisë së emigrantëve të paligjshëm për të hyrë në punë, strehim dhe kujdes shëndetësor. Në përgjigje të peticionit, qeveria ka konfirmuar qëndrimin e saj: "Nuk ka plane për të dhënë një amnisti për emigrantët e paligjshëm. Politikat tona të imigracionit bazohen në parimet e drejtësisë ndaj migrantëve të ligjshëm dhe nuk i shpërblejnë ata që nuk respektojnë rregullat". Kushdo që është në Mbretërinë e Bashkuar pa leje të vlefshme, konsiderohet si një emigrant ilegal, pavarësisht nga arsyet pse mund të jenë në Britani të Madhe pa dokumente, siç janë tejkalimet (vizat e skaduara) dhe azilkërkuesit e dështuar.

Imigracioni i paligjshëm citohet si shkak i një numri çështjesh. Se vendos një barrë shtesë dhe të paparashikueshme në burimet publike. Siç mund ta prisni, nuk ka shifra të qarta se sa imigrantë të paligjshëm janë aktualisht në Britani të Madhe. Kjo e bën jashtëzakonisht të vështirë për të vlerësuar se sa do të reagonin ndaj amnistisë mbi imigracionin e paligjshëm. Vlerësimet vënë numrin e emigrantëve të paligjshëm kudo midis 300,000 dhe 1 milion, ndoshta më shumë.

Ata kundër amnistisë kanë shprehur shqetësime se masa e dërgon 'mesazhin e gabuar' duke minuar Rregullat e Imigracionit dhe rrezikon inkurajimin e më shumë emigrantëve të paligjshëm që besojnë se amnistia mundet në një moment të zbatohet ndaj tyre. Disa kritikë kanë shkuar aq larg sa të thonë se amnistia është ekuivalente me shpërblimin e atyre që nuk kanë ndjekur rregullat dhe si të tillë do të ishte e padrejtë për ata individë që kanë ndjekur proceset korrekte ende të dështuara në aplikimin e tyre për shkak të përshtatshmërisë ose rrethanave të tjera .

Në anën tjetër të argumentit, ka shqetësim të fortë se ata që janë nën radar shpesh janë të cenueshëm ndaj shfrytëzimit dhe se grupet e krimit të organizuar përfitojnë shumë nga migracioni ilegal. Kjo nga ana tjetër çon në probleme me punën nën pagën minimale dhe praktikat ilegale të punës që nuk plotësojnë standardet e ligjit të punës

në Mbretërinë e Bashkuar.

Disa besojnë se një amnisti mund të përdoret për të sjellë individë të tillë të prekshëm në ekonominë reale, duke siguruar sigurinë dhe të drejtat e tyre dhe duke i integruar ato plotësisht në shoqërinë kryesore dhe duke kontribuar kështu përmes taksave. Praktikisht, përgjithësisht pranohet se një kontroll kriminal do të pritej të jetë i detyrueshëm dhe një propozim është që procesi i dhënies së një amnisti kërkon një lloj forme nga individi për të vetëfinancuar procesin.

Sa ka gjasa që do të ketë amnisti për emigrantët e paligjshëm?

Qeveria e tanishme ka marrë një qëndrim të hapur kundër emigracionit në përputhje me manifestin e saj dhe objektivin e saj të deklaruar për të ulur migrimin neto. Ajo e ka bërë të qartë qëndrimin e saj kundër futjes së amnistisë bosh për emigrantët e paligjshëm që dëshirojnë të rregullojnë statusin e imigracionit. Në vijën e frontit, Home Office vazhdon të mbajë një pozitë të autoritetit, duke shpërndarë kompetencat e saj të plota në parandalimin e emigracionit të paligjshëm dhe duke parandaluar shkeljet dhe shkeljet e rregullave të emigracionit.

Ndërsa debati vazhdon, mbetet një siguri; një pjesë e rëndësishme e përgjegjësisë për parandalimin e emigracionit ulet në mënyrë të drejtë mbi supet e punëdhënësve në Mbretërinë e Bashkuar. Proceset e rekrutimit dhe inboarding duhet të jenë në përputhje me të drejtën për të punuar detyrat. Home Office mbështetet në sistemet e HR dhe proceset e punëdhënësve në Mbretërinë e Bashkuar për të ndihmuar identifikimin dhe sjelljen në vëmendjen e tyre të individëve që janë në MB në mënyrë të paligjshme. Mos përmbushja e këtyre detyrave mund të rezultojë me një dënim civil për punë të paligjshme. Njoftimet e fundit të politikave kanë sugjeruar një qasje më pragmatike në politikën e emigracionit. Skandali Windrush për shembull solli në pah një çështje të veçantë të njerëzve që mbërritën në Mbretërinë e Bashkuar shumë vite më parë, por që nuk kanë dokumentacion që konfirmojnë statusin e tyre të imigracionit. Kjo po trajtohet nën një skemë të veçantë të Zyrës së Shtëpisë, por nëse qeveria do të shkojë aq larg sa të ringjallë një politikë të Lib Dem nga qeveria e fundit e Koalicionit, mbetet për t'u parë.

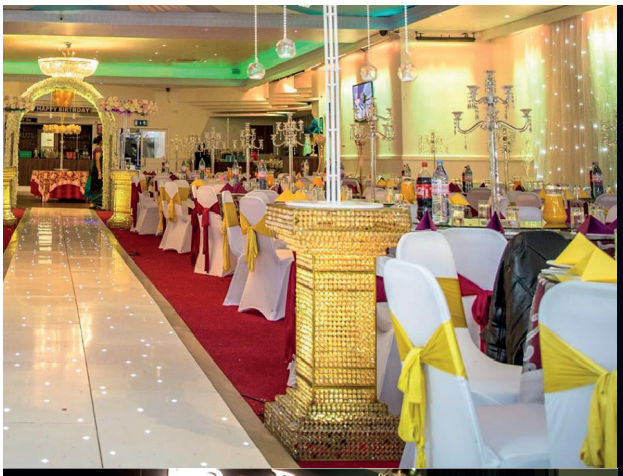

THE BALKAN
BAR & RESTAURANT

66c Ealing Road,
Wembley,
HA0 4TH

Salla moderne për dasma dhe okazione të tjera festive, familjare dhe shoqërore.

Kapaciteti i sallës kryesore:
150 vetë.

Kapaciteti i sallës pritëse:
80 vetë.

Shërbim profesional. I kulturuar. Modern. Çmime konkuruese.

5 minuta nga Undergroundi Wembley Central

07429459851

JET SCAFFOLDING MBULON TË GJITHA ZONAT NË LONDËR

Me mbi 10 vjet eksperiencë Jet Scaffolding është ofruesi kryesor i zgjidhjeve unike për skela në Londër. Drejtuesi i saj Jetmir Cufaj, një nga biznesmenët më të suksesshëm të kësaj fushe në mesin e shqiptarëve, ndërsa fjala shkon në një bisedë të lirë me të na thotë se "Ne besojmë në shërbimin e shpejtë, të besueshëm dhe cilësor për të zvogëluar rrezikun, kompleksitetin dhe koston që lidhet me skelat për klientët tanë". Duhet thkesuar se Jet Scaffolding është e vendosur në Watford, Hertfordshire, por ama mbulon të gjitha zonat në Londër.

Kompania e drejtuar nga Jetmiri, është mjaft e kënaqur dhe e përkushtuar profesionalisht që të punojë me një gamë të gjerë klientësh, si klientë të profilit të lartë, klientët privatë që kërkojnë një kuotë konkuruese dhe mjaft të tjerë. Të gjithë klientët marrin të njëjtin nivel vëmendjeje dhe detaje dhe drejtuesit dhe profesionalistët e kësaj kompanie e kuptojnë nevojën për të operuar me profesionalizmin më të madh në vend. Jet Scaffolding dëshiron të ndërtojë një marrëdhënie afatgjatë me klientët e saj duke ofruar një nivel të jashtëzakonshëm shërbimi.

Qëllimi i kompanisë Jet Scaffolding është që të arrijë 100% kënaqësi të klientëve në të gjithë punën, pavarësisht nga madhësia, pavarësisht nga punë të mëdha apo të vogla dhe kompania synon ta arrijë këtë në një mënyrë të shpejtë dhe miqësore.

Kur i drejtohemi në bisedë të lirë z Jetmir na thotë se me punën tonë dhe me përkushtimin ne sigurojmë në radhë të parë dhe Punëtorët tanë janë të trajnuar plotësisht, kemi parasysh garantimin e sigurimit të përgjegjësisë publike dhe të punëdhënësit. Të gjitha materialet e

përdorur janë në përputhje me standardet më të larta dhe inspektohen dhe ruhen rregullisht. Sistemi skelë i Jet Scaffolding plotëson të gjitha kërkesat për shëndetin dhe sigurinë. Jet Scaffolding ofron shërbime të shpejta dhe të besueshme, 24 orë, shumë kosto efektive për klientët privatë, komercialë dhe industrialë. Lista e plotë e shërbimeve të Jet Scaffolding është: Skela komerciale; Skela Industriale; Skela shtëpiake; Kullat e pavarura: Static & Mobile; Dërrasat; Skela në Ashensorë; Skelat e varura; Qasja skelat; Strukturat e përkohshme të kulmit; Ngritësit e tribunave; Sistemet e sigurisë së skelave dhe alarme skelete.

JET
SCAFFOLDING
LTD

Jet Scaffolding
Yard 13
PB Donoghue Waste Recycling Centre
Watford London
WD25 9WZ

Tel: 0192 351 8933
Mob: 077 3874 0018
E-mail: info@jetscaffoldingltd.co.uk

"Skela Jet" është e bazuar në Watford, Hertfordshire dhe mbulon të gjitha zonat në Londër.

RIZVAN TROCI: NJË SHQIPTAR AKTIV

Vetëm një vit më parë, pikërisht si këtë muaj, në 2017-ën ai ishte në krahë të Abdulrahman Hetteh, Aleksandër Alabi, Anakatia Verbicka, Elvira Dominguez-Redondo, Angelina Karaivanova, Ivanka Zapryanova, Claire Yates, Viktoriya-Azemina Balijagic, Thandeka Lorraine Mazendame, Subhajit Ghosh, Shreya Mehra, Andi Hermavan, Laurent Pech. Rizvan Troci bashkë me këtë ekip ecën në krahë të Shefit të Drejtësisë Britanike, me mijëra avokatë dhe mijëra punonjësve të tjerë të Ligjit për të mbledhur fonde për Trustin Ligjor të Mbështetjes në Londër, i cili financon Qendrat Ligjore dhe agjencitë pro bono në dhe rreth Londrës.

Ata e dinin se këto agjenci po bëjnë një punë fantastike në parandalimin e strehimit, zgjidhjen e problemeve të borxhit, duke u kujdesur për të moshuarit dhe personat me aftësi të kufizuara dhe duke luftuar shfrytëzimin. Ndërkohë duke ditur se fondet për ta nuk ishin të mjaftueshme ata kërkuan angazhime konkrete. Dhe kështu të gjithë së bashku me shqiptarin Troci u mbështetën nga Virgin Money Giving që është një organizatë jofitimprurëse. Por kjo ishte vetëm njëra nga angazhimet që Troci kishte në planete tij. Tjetra ishte marrja e Diplomës në fushën e drejtësisë. Dhe kështu tashmë Rizvan Troci që nga Tetori i vitit të kaluar duke mbrojtur disertacionin "Aftësia e kufizuar dhe strehimi i arsyeshëm në punësim: një analizë krahasuese e sfidës në zbatimin e legjislacionit të diskriminimit në Mbretërinë e Bashkuar, Shtetet e Bashkuara të Amerikës dhe Kanada" ka në dorë Diplomën nga Universiteti i Middlesex në Angli në fushën e drejtësisë.

Supervizorja e tij Dr Erica Howard ka shprehur fjalë të konsiderueshme për punën e shqiptarit Troci. Këto fjalë shkojnë në një nivel mjaft të respektuar, pasi Erica Howard është profesor i së drejtës. Ajo u bashkua me Middlesex në vitin 2007 dhe më pas mësoi shkurtimisht të Drejtën e Bashkimit Evropian në Universitetin e Hertfordshire. Ajo mban një doktoraturë në Juridik nga Universiteti i Londrës në temën e racës dhe diskriminimit racial brenda Bashkimit Evropian. Fushat e hulumtimit të Ericës janë ligji për barazinë dhe diskriminimin, të drejtat e njeriut dhe të drejtën evropiane. Ajo ka botuar gjerësisht mbi temat në këtë fushë duke përfshirë diskriminimin racial, diskriminimin fetar dhe lirinë e fesë, diskriminimin e shumëfishtë dhe të drejtën për barazi. Ajo ka qenë e përfshirë në dy projekte për Komisionin Britanik për Barazinë dhe të Drejtat e Njeriut, një projekt për të drejtën e lirisë së fesë ose besimit dhe kryqëzimin e saj me të drejta të tjera për ILGA-Evropë dhe dy projekte të mëdha kërkimore evropiane mbi diskriminimin e shumëfishtë; dhe një projekt i financuar nga BE për homo dhe transfobinë në qytetet e vogla dhe të mesme në Evropë.

Duke parë potencialin në fjalë dhe fjalët e vlerës së paraqitur nga Dr Erica Howard natyrisht dhe ne i urojmë suksese të mëtejshme z Rizvan Troci.

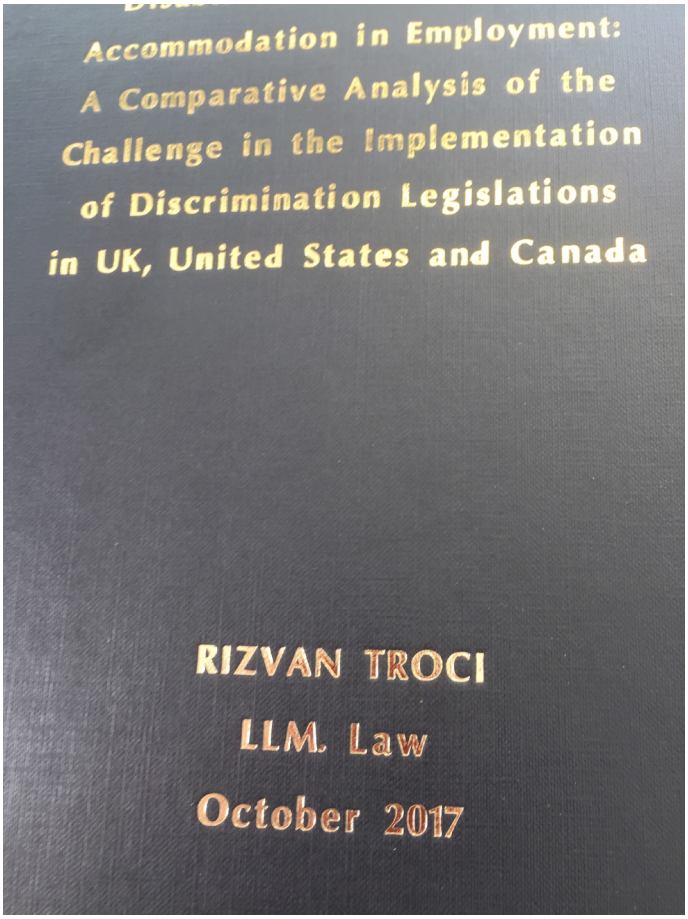

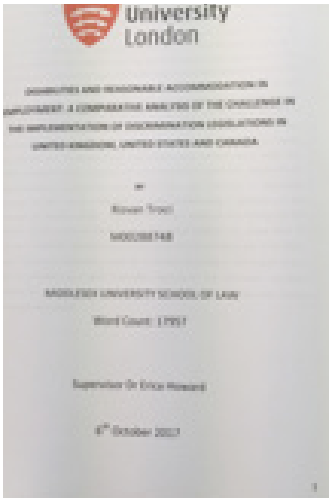

“THE IMPERIAL VENUE” VENDI I TRADITAVE SHQIPTARE

Në “The Imperial Venue”, në këtë mjedis kaq modern dhe komod ndodh që të ndjehesh tejet miqësor dhe kështu vetëkupton se ambienti te ka berë për vete, të jep forcë dhe krahë që gwzimi, dasma, fejesa, apo dhe evenimenti tjetër familjar të shkojnë sikurse ta do zemra. E kjo ndodh natyrisht në “The Imperial Venue” në adresën 290 West Green Road, London N15 30R, jo thjesht për një natë të gëzuar, por për të bashkuar traditën e memorjen e traditave. Një nga studiuesit më në zë të sociologjisë dhe traditës shqiptare në shekuj, Prof Dr Zyhdi Dervishi ka shkruar dhe ka thënë hapur se dasma shqiptare ka harruar traditat e saj. Rreth atyre ndryshesave që përkon nga koha, në sitën e riteve të dasmave, Profesori Zyhdi Dervishi sqaron se “ka patur shumë ndryshime në ritin e dasmës, fejesës dhe martesës. Kjo shpesh ka ndodhur për arsye të difuzimit kulturor nga vendet fqinje. Për shembull është shtuar përdorimi i pijeve të tjera që pak përdoreshin në dasmat tradicionale ku dominonte rakia. Tani përdoret shumë vera dhe birra. Këto prirje kanë lidhje me emigracionin.” Dhe kur bëhet fjalë për traditat e dasmave dhe emigracionin natyrisht fjala shkon tek një nga mjediset më të mëdha dhe më të bukura “The Imperial Venue” vendi i dasmave shqiptare, nga Elton Qeraj.

Edhe Kompania “Vila Ronel” e biznesmenëve të përkushtuar Valbona dhe Neritan Çela, ua ka bërë “dhuratë” shqiptarëve në MB, të cilët gjithnjë me datën e dasmave dhe kërkesën e një mjedisi komod kanë pasur dhimbje koke. Vërtet tashmë nusja nuk është sikurse dikur në mjediset e thjeshta shqiptare kur shkonte tek shtëpia e burrit lyente gishtat në mjalt dhe prekte pragun e derës, por kjo është një ndjesi e afërt teksa mendon se kushtet tejet moderne të një salle të madhe që i shkon aritmetikës me 200 vetë të jetë një afërsi tradite. Ndërsa kjo tablo është harruar, dhe ndërsa ajo përsëritet vetëm sa herë shfaqet filmi “Përrallë nga e kaluara”, problemi i dasmave në mesin e shqiptarëve në Londër e më tej, tashmë nuk është më as përrallë, dhe as dhimbje koke. Janë mjaft nga traditat dhe vlerat, mjafton të kontraktosh të zotët e këtij biznesi kulinar në këtë sallë kaq moderne të cilën e kanë bërë me zemër e me këtë qëllim të mirë pronarët e saj. Aty natyrisht sipas dëshirës, do të gjeni dhe llokumet, do ti gjeni dhe konfetat, palët e krushqëve me një dasëm shpesh të përbashkët, dëshirat dhe urimet, bashkë me këngët dhe muzikën, vallet dhe të gjitha kontekstet e një dasme që s’ka asnjë ndryshim nga më modernet dhe tradicionalet që bën dhe realizon sot Atdheu. Aty ndodh dhe natyrisht është e ndjeshme që edhe napoloni, po aq dhe sheqeri me oriz, e paraçkat, qindarkat e fatit dhe pasurisë të “hidhen” njësoj si në traditën më të vyer të dasmave shqiptare.

Pra, simotra e “Vila Ronel”, “The Imperial Venue”, nuk është thjesht një sallë e thjeshtë, nuk është një vend ku gëzimi shkon vetëm tek spontanja, por dhe tek më profesionalja, më e organizuara, më realja dhe më jetikja e një tradite që transferohet në kushtet shqiptare të emigrimit në MB. Emigracioni në MB, kushtet ekonomike që ndryshuan jetën e shqiptarëve, ndryshimi i rregullave të jetës nga “e drejta” fisnore në atë individuale, të përshtatur me kulturat dhe traditat e tjera më moderne, kanë ndikuar dhe kanë ndihmuar pronarët e këtyre dy mjediseve të shkëlqyera të afrojnë kushte festive dhe më tej dhe atmosferën për të gjitha gëzimet, si edhe për cermoninë martesore, dasmën, apo dhe për fejesat, ditëlindjet etj. Në këto mjedise dasmat dhe gëzimet e tjera bëhen nga më të ndryshmet, sipas traditës së vendit nga ku çifti vjen dhe ka kaluar pjesën më të mirë të jetës, të ndikuara nga mjaft kushte, ekonomia e familjeve dhe koncepti i fisit, duke kaluar dhe ndjesinë në atë të individit.

Tashmë të bësh dasmën në Shqipëri, apo dhe një eveniment tjetër, natyrisht duhet ta mendosh mirë, pasi dhe biletat e arsyet e tjera janë në një standard mjaft të lartë. Nga mediat mësojmë se një dasëm e tillë është zhvilluar pak a shumë kështu: “Në një lokal të hapur, kur çdo të ftuari i ishte caktuar vendi i vet në tryezë dhe në në tavolinë para gotës së ujit ka emrin e vet të shkruar. Muzika më e fundit xhaz dhe ritmike, ku në kulmin e dasmës nusja ftoi gjithë djemtë beqarë dhe hoqi kolanin e zhartierit, me një kërcim ekstravagant. Ndërsa dhëndërrin e lyen në tortë derisa shokët e hodhën në pishinë.” Një tjetër është bërë në kishë, ku “Kisha zbukurohet që në mëngjes me tufa me trëndafila dhe tyl të bardhë në bedena, në tokë hidhen petale trëndafili. Nusja shoqërohet nga tre- katër shoqet e saj më të ngushta, të cilat i vijnë nga pas me tufat me lule. Në fund në çdo dasëm nusja hedh në ajër tufën me lule, kush e kap ka rradhën për t’u martuar”, etj. Por të gjitha këto janë atje larg në Atdhe. Këtu “Vila Ronel” dhe”, “The Imperial Venue” janë ana më e gjetur, më efikase, më e domosdoshme dhe më praktike për të gjitha gëzimet, për të gjithë. E pra mos harroni “The Imperial Venue” në adresën

**290 West Green Road,
London, N15 30R.**

VILA RONEL

V.R
Bar & Restaurant

Vila Ronel Bar
& Restaurant
46 Birchington Road
London
NW6 4LJt

020 7624 1385

www.vilaronelrestaurant.co.uk
Reservation@vilaronelrestaurant.co.uk

DR ZINO MATATHIA: “KAM QENË ME FAT QË U LINDA NË VLORË ...

Nga Luan Çipi

Një grup me të moshuar vlonjatë (Fatosh Voshtina, Duro Mustafai, Pirro Veshi, Taulla Bimo, Luan Çipi, Niko Gjyzari, Minella Mosko, Sabavet Ymeri, Reshat Kripa, Vangjel Loli, Stefan Bitri, Gudar Toto, Agim Nanaj, Axhem Gjonaj, Viktor Hoxha), te Bar Kafe “DeGol” në Kryeqytet, u takuam, si ish shokë fëmijërie e të njohur të hershëm, me vlonjatin ebre, Dr Zino Ilia Matathia. Ai, ka mërguar në Izrael qysh në vitin 1991 dhe ka ardhur në Shqipëri të rrijë disa ditë, për çmallje e pushime.

Po, kush është Zino Matathia?

Ai thotë për vete: “Kam qenë me fat që u linda në Vlorë dhe jam krenar që jam vlonjat”. Edhe babai dhe gjyshi i tij në Vlorë u lindën, po me prejardhjen e hershme janë Izraelitë dhe kanë pasur fatin, të jenë ndër familjet drejtuese, më të lashta dhe më të shquara Ebreje. D. Zinua personalisht, ndihet më shumë Shqiptar dhe këtë e ka për nder, ndaj edhe thotë: “Ndihem shqiptar se u linda në Shqipëri, kam jetuar në Shqipëri, flas shqip, mendoj shqip, ëndërroj shqip, gëzoj shqip, shaj shqip, kam zakone shqiptare dhe vlerat e tyre nuk do t’i këmbeja me ato të popujve të tjerë… Me këtë rast duhet theksuar se familja me origjinë mbretërore ebreje, Matathia, ka kontribute të shquara për Shqipërinë. Në dokumentet historike përmendet se në vitin 1920 Mateo Matathia, ka luftuar për çlirimin e Vlorës nga pushtuesit italian. Në atë luftë si dhe në evenimentet e mëvonshme atdhetare, përkrah Mateo Matathisë kanë qenë edhe bashkatdhetarët e tij të origjinës ebreje, Nesim Levi e Jozef Kantozi. Mateo Matathia gjithashtu ishte një nga themeluesit e odës së tregtisë në Vlorë dhe sekretari i saj dhe më vonë anëtar i Këshillit Bashkiak. Zino Matathia, i vitlindjes 1940, i biri i doktorit stomatolog Ilia Matathia, (edhe ai i lindur në Vlorë), pasi kreu gjimnazin “Ali Demi” Vlorë, studioi në Universitetin Shtetëror të Tiranës për mjekësi dhe u specializua për kirurgji dhe anestezi, punoi si mjek kirurg dhe drejtues në spitalin shtetëror të Beratit dhe në Tiranë dhe në vitin 1991 u riatdhesua familjarisht, me gruan (ortodokse beratase) dhe dy fëmijët e tij, në Izrael. Edhe atje meritoi, pas testimit të suksesshëm, specialitetin e doktorit kirurg të përgjithshëm dhe gjithsej, në 43 vjet përvojë mjekësore, ka regjistruar me dhjetëra raste të rralla e të shquara shërbimesh, me një karrierë brilante në ndihmat mjekësore, në zgjatje e shpëtim jetësh, në Shqipëri, Izrael e deri në Kosovë. Veç kontributeve direkt shumë vjeçare në mjekësi në Berat e Tiranë, si arritje

të rëndësishme në ndihmë të shqiptarëve për dr. Zino Matathien, vlen të theksohen dhe dy kulme atdhetarie: 1)Ndihma e Shqipërisë nga Izraeli me shumë medikamente në vitin 1997, kur në vendin e trazuar në vëllavrasje, kishte shumë nevojë dhe 2) Një veprim i bukur, i mençur, human, i duhur, shumë i nevojshëm e i domosdoshëm, që mori qeveria izraelite në ndihmë të popullit kosovar, në vitin 1999, kur në kufirin maqedonas-kosovar u ngrit spitali ushtarak fushor izraelit, i pari dhe i vetmi në atë kohë. Me pjesëmarrjen aktive të mjekëve vlonjatë Zino Matathia dhe Bajram Bala, brenda disa orëve u vunë në funksion: reparti i kirurgjisë, traumës, sëmundjeve të brendshme, pediatrisë, obstetrikës, laboratorët, radiologjia etj. Duhet theksuar se ekipi mjekësor përbëhej nga profesorë të shquar të spitalit “Hadasa” të Jerusalemit, që punonin me një profesionalizëm të lartë dhe me devotshmëri të konsiderueshme. Për meritat e tij të shquara në dobi të Shqipërisë, dr. Zino Matathia është shpallur Qytetar Nderi nga Bashkia e Beratit dhe Presidenti i Republikës i ka akorduar titullin e lart “Për merita të veçanta civile”.

10 VJET POEM BAR AND GRILL RESTAURANT

"Poem Bar & Grill" dhe stafi i tij ndanë për konsumatorët e këtij restoranti të mrekullueshëm shqiptar të pronarit nga Peja, Ilir Beqiri, disa kujtime të mrekullueshme të fiksuara që nga tetori i vitit 2008 deri në muajin tetor 2018, duke festuar një dekadë ushqimi të shijshëm në stil, cilësi, respekt dhe mjaft profesinalizëm.

Konsumatorët e nderuar, thuajse midis tyre 30 përqind emra të nderuar e të respektuar britanikë, po aq dhe shqiptarë e të komuniteteve të tjea shprehën kënqësitë e tyre. I pari që la komentin e tij në rrjetet sociale, Daniel Bromley ka theksuar se "Ky është një Bar & Grill" i mrekullueshëm me steaks më të mirë në qytet dhe i specializuar në xhazin e gjallë, në mbrëmjet e këngëtarëve, në mbrëmjet e poezisë dhe në ngjarjet bamirëse". Faleminderit për 10 vitet e mrekullueshme të ngrohtësisë, mbështetjes dhe miqësisë! Ne absolutisht nuk mund ta bëjmë pa ju dhe ndihmën tuaj! – shkruhet në mesazhin e stafit të këtij restoranti në Abbey Road.

Pra10 vjet, ky ka qenë një udhëtim i pabesueshëm përmes ngritjes dhe ngritjes! Përmes orëve më të errëta të dekadës së kaluar, kur nuk kemi ndjerë vetminë, dhe ju keni qenë atje. Ne jemi aq të nderuar dhe të përulur që keni qëndruar me ne përmes këtij udhëtimi të pabesueshëm / të gjatë ...

Me mirënjohje,
Poem Bar & Grill

POEM
Bar & Grill

AVAILABLE FOR HIRE
120 ADULTS & 60 CHILDREN

94 Boundary Rd, London, Greater London, NW8 0RH 020 7372 3897

ZANAFILLA E KRIJIMIT

Përgatiti dhe përktheu Adriana Myrtaj

Femërorja (feminine) është origjina e krijimit. Kjo e vërtetë është diçka e thellë, esenciale dhe çdo grua e di këtë në tërë qelizat e trupit, në thellësitë e saj instinktive. Nga substanca e thelbit të qënies së saj vjen jeta. Në gruan, ngjizet jeta. Jeta lind prej saj, teksa merrë pjesë në misterin më të madh, të sjelljes së një shpirti në jetë. E megjithatë, ne e kemi harruar ose mohuar thellësinë e këtij misteri, se si drita hyjnore e një shpirti krijon një trup në barkun e një femre, se si nëna e ndan këtë mrekulli, nëpërmjet dhurimit të gjakut të saj, të trupit, në atë që do të lindë. Fokusi i kulturës sonë tek një Perëndi që nuk ka trupëzim, tek një Zot që ndodhet diku larg, i ka abandonuar gratë duke u mohuar atyre shenjtërinë e këtij misteri të thjeshtë të dashurisë hyjnore. Ajo që ne nuk kuptojmë është se ky mohim patriarkal ndikon jo vetëm mbi çdo grua, por edhe mbi vetë jetën. Kur mohojmë misterin hyjnor të gruas, gjithashtu mohojmë diçka thelbësore për jetën. E ndajmë jetën nga thelbi i saj i shenjtë, nga burimi që ushqen gjithë krijimin. E largojmë botën tonë nga burimi, kur vetëm ai mund ta shërojë, ta ushqejë dhe ta transformojë atë. I njëjti burim i shenjtë, që i ka dhënë jetë secilit prej nesh, nevojitet për t'i dhënë kuptim jetës sonë, për ta ushqyer atë me atë që është e vërtetë, dhe për të na zbuluar misterin, qëllimin hyjnor për qenien gjallë.

Për shkak se njerëzimi ka një funksion të rëndësishëm në gjithë krijimin, atë që ja mohojmë vetvetes ne ia mohojmë gjithë jetës. Duke i mohuar femërores fuqinë dhe qëllimin e saj të shenjtë, në të vërtetë kemi varfëruar jetën, i kemi mohuar jetës burimin e saj të shenjtë, kuptimin dhe qëllimin hyjnor, të cilat njiheshin dikur nga priftëreshat e lashtësisë. Mund të mendojmë se ritet e tyre për pjellorinë dhe ceremonitë e tjera kishin të bënin vetëm me nevojën për prodhimin apo korrje të bollshme. Në kulturën bashkëkohore, nuk mund ta kuptojmë se si nëpërmjet tyre në të vërtetë shpallej një mister tjetër më i thellë, mister i cili lidhte vetëdijshëm jetën dhe burimin e saj me botën e padukshme, burim që e mbante tërësinë e jetës si mishërim të hyjnores, duke lejuar mrekullinë e hyjnores të pranishme në çdo moment.

Ditët e priftëreshave, tempujt e ceremonitë e tyre nuk janë më, dhe, për shkak se mençuria e femërores nuk gjendet e shkruar, është transmetuar thjesht gojarisht (logos është parim mashkullor), kjo dije e shenjtë ka humbur. Nuk mund ta ri-gjejmë të kaluarën, por mund të dëshmojmë për botën ku mungon prania e saj, një botë që e shfrytëzojmë për lakmi dhe pushtet, që e përdhunojmë dhe e ndotim pa asnjë shqetësim. Vetëm pas kësaj, do mund të fillojmë punën ta gjejmë atë, të rikthehet përsëri, për t'u bashkuar me shenjtërinë që është në thelbin e krijimit, dhe për të mësuar përsëri se si të punojmë me parimet e shenjta të jetës.

ÇKA PO NDODH ME VALDANOSIN E ULQINIT?

Nga Frank Shkreli

Gjiri i Valdanosit shtrihet në një largësi prej 4 miljesh nautike në veriperëndim të qytetit të Ulqinit midis Mavrianit dhe Mendrës, në formë patkoi të ngushtë. Është me të vërtetë një bukuri e natyrës. Ullishta e Ulqinit që gjendet në afërsi të Valdanosit, thuhet se ka rreth 80.000 ullinjë duke e bërë këtë ullishte -- pas asaj të Tivarit – të dytën në bregdetin e Adriatikut për nga numri i rrënjëve të ullirit. Sipas burimeve vendase, vjetërsia e disa prej ullinjëve në atë zonë duhet të jetë mbi 800-vjetë, por disa prej tyre mund të jenë edhe më të vjetër, duke filluar nga periudha antike e shekullit të V para Krishtit. Vaji i ullirit shumë i njohur i Ulqinit, me aromën karakteristike të tij, konsiderohej dikur si një mall me shumë vlerë, baraz me floririn dhe tregtohej me qendrat tregtare të botës së vjetër historike, si Trieste, Venediku, Roma dhe Kairo, por edhe me qytetet arbërore, si Shkodra, Shkupi, Prizreni e tjera.

Toponimia historike e tërësisë së emërave të Valdanosit tregon qartë se kjo zonë ka qenë gjithmonë e banuar nga shqiptarët dhe se shqiptarët kanë qenë dhe janë pronarë të parcelave të kësaj zone. Si shembuj të toponimisë, në shpatin e kodrës së Mendrës gjendet shpella -- gryka shkëmbore e gërryer nga deti -- e ashtuquajtur Mjekëra e Vezirit. Para hyrjes në grykën e Valdanosit, rrezë kodrës gëlqerore të Mavrianit, valët e detit kanë hapur Shpellën e Ujkut, mbi të cilën ngritet Shkëmbi i Zanës, kurse buzë majës së gjirit janë dy burime: Kroi i pishave dhe Kroi i zanave. Në afërsi të drejtpërdrejtë të shpellës Mjekra e Vezirit, afër fanarit të Mendrës, është edhe Shpella e Pëllumbave. Midis Valdanosit dhe Gjirit të Ranës fshihet një varg gjirësh të vogla me plazhe ranore e lugje shkëmbore. Në veriperëndim të Valdanosit, në drejtim të Tivarit, shtrihen gjiret e Krythes, Ulqinit të Vjetër dhe Kruçit. Por ekziston edhe interpretimi i linguistit vendas, Ruzhdi Ushakut, i cili ka thënë se Valdanosi është toponim nga fjalët shqipe vallja e nuses, duke theksuar që edhe në hartat më të vjetra, Valdanosi është shënuar si vale di nusi. Ndërsa kur flasin

për Valdanosin, ulqinakët këtë e bëjnë me dashuri të veçantë, sikur i drejtohen gruas më të bukur, "shtojzovalles" apo floçkës (sirenës), duke qenë të bindur se ky është gjiri i tyre, vendstrehimi i shtojzvalleve.

Sipas disa burimeve, shumë prej familjeve ulqinake kanë edhe dokumentacionin (ç'prej kohës së okupimit turk) për pronësinë e tyre të parcelave të ndryshme në Valdanos, derisa ato u shtetëzuan pa drejtësisht nga ish-regjimi komunist jugosllav për qëllime të veta. Si rrjedhim, Jugosllavia komuniste përvehtësoi ilegalisht mallin e familjeve shqiptare në Valdanos duke e këthyer këtë perlë të Adriatikut në një pushimore ushtarake, por që ç'prej shembjes së ish-Jugosllavisë, pushimorja nuk ka funksionuar më si e tillë.

Kaq sa për një histori të shkurtër për Valdanosin, për të cilin shumë lexues mund të mos kenë dëgjuar kurrë. Ç'po ndodhë sot me Valdanosin dhe me tokat – gjithsejt 670.000m2, sipas disa burimeve -- që dikurë ishin të shqiptarëve vendas të zonës së Ulqinit por që u janë marrë atyre ilegalisht, gjysëm shekullin e kaluar, nga regjimi komunist ish-jugosllav, për t'i këthyer ato në pushimore ushtarake?

Ajo që po ndoshë sot në Valdanos, sipas disa burimeve në portalin Ulqinionline, "Ministria e Financave e Malit të Zi është duke shqyrtuar kërkesen e kompanisë "MN Invest" nga Nikshiqi e cila do që të shkëmbejë 670 000 m2 në Bogetiq të Nikshqit, me të njëjtën sipërfaqe në Valdanos të Ulqinit. Ministria e Financave, sipas gazetës malazeze Vijesti, për këtë shkëmbim toke i ka kërkuar gjoja mendimin Komunës së Ulqinit, por kjo duket si një kërkesë sa për sy e faqe, pasi Podgorica nuk është e detyruar ta marrë në shqyrtim mendimin ose qëndrimin e autoriteteve të Komunës së Ulqinit për të vendosur mbi shkëmbimin e pronave të shqiptarëve në Valdanos me tokat shkëmbore afër Nikshiqit, shkruan portali Ulqinionline.

Siç mësohet nga informacionet e deri tanishme mbi këtë çështje, në Ulqin duket se ekziston një befasi dhe konfuzion i tërë në lidhje me vendimin që është marrë në Podgoricë, pa u këshilluar fare me autoritetet vendore të Komunës së Ulqinit, e me ish-pronarët e parcelave në Valdanos, jo se jo -- tokën e të cilëve në Valdanos, shikoni foto më poshtë --zyrtarët malazezë duan ta shkëmbejnë me disa prona shkëmbore në Bogetiq të Nikshiqit. Siç duket askush nuk i ka pyetur familjet pronare ulqinake – mbi 204 prej tyre -- sipas disa burimeve nëse duan që të shkëmbejnë parcelat e tyre në bregdetin ulqinak me toka shkëmbore afër Nikshiqit, pasi atje nuk besoj të ketë toka të tjera, veç shkëmbinjë.

Në një kumtesë për opinionin e gjërë – subjekti politik shqiptar në Ulqin, "FORCA" shprehë habinë e tij në lidhje me njoftimin nga Podgorica duke thënë se, "Tani është paraqitur një ndërmarrje "MN Invest" nga Nikshiqi, e cila per çudi të madhe dëshiron të merret me prodhimin e ullinjve në pronat tona, të marra nga shteti në mënyrë të padrejtë. Jo zotërinj, nuk është e nevojshme që dikush nga Nikshiqi, apo nga cilido vend tjeter i botës të merret me kultivimin e ullinjëve në tokat tona. Ne, ullinjt i mbjellim dhe i kultivojmë vetë."

RESPEKTI DO TË MBETET KRYEFJALË!

Nga Fatmir Terziu

Hapat ndalen në një pikë. Lëvizja vazhdon të tejçojë kilometrat (miljet) në teritorin që bën përllogaritjet ndryshe nga sa është mësuar instikti ynë aritmetikor me matjet në largësitë që duken e zbuten deri në memorje në sytë tanë njerëzorë. Një udhëtim i ndjekur nga një rrugë, duke arritur në pikën e duhur, aty ku pikërisht një burrë i shkurtër, i urtë që në pamje, i sjellshëm me mjaft detaje mirësie, po dhe një tjetër, që fotografikisht ka mbetur në sytë e tu të lidhura me shkrimin, që njëllojshëm me të parin, njerëzor dhe fisnik, kapërcen buzëqeshjen dhe pikëtakon shtrëngimin e duarve dhe përqafimin mjaft domethënës. I pari, Leonidha Dhrami, mirësisht rrezaton kulturë, aq sa nuk ka shumë arsye të shkosh në detaje, pasi e folura tipike e Jugut, dhe epiqendra e një kulture të hershme qeparotase, vihen në pah menjëherë. I dyti, njeriu sinomin i "rikthimit në jetë të dytë", ai që shpesh me penën e tij rizgjeron përmasat e simbolikave përkushtuese njerëzore, publicisti, Qatip Mara, ka disa arsye të ndjehet tejet i gëzuar. Ata të dy i bashkon të qenit "krushq". Djali i Leonidhas, dhëndëri i Qatipit, me kulturën e tij të ndjeshme na përcjell në atë kënd që të kuptojmë pse kultivimi i vlerave tek njeriu ka filozofinë e vet. Të dy kanë qenë mësues të përkushtuar. Dhe mësuesit natyrshëm shkojnë tek biseda e fjala e lirë. Krejt natyrshëm, biseda mes një takimi të tillë, ku nuk mungojnë që në fillim lidhje "miqsh" mes shkrimit, pikëtakon shkrimtarët dhe miqtë tanë të përbashkët të letrave, Noke Abilekajn, Faruk Myrtajn, Petraq Palin e të tjerë. Me Noken, kuptojmë se Leonidha është baxhanak dhe me Farukun ajo që është mjaft domëthënëse, Leonidha ka qenë mësuesi i Farukut. Me Petraqin, Qeparoi shkon në detaje të tjera. Këto detaje natyrshëm në një takim të tillë kanë ndjenja dhe emocione. Ndjenjat, në një bisedë me fjalë, në një takim të tillë "face to face" sikurse do ti thoshin vendasit e Sutton, në periferi të Londrës, as që nuk mednohet se mund të përcillen vetëm me fjalë, as dhe me veprime, ku duket nga të gjithë lëvizja e shtuar e krahëve dhe shenjave plotësë, shpjeguese të emocioneve. Të tjerat, të pathënat zhduken në detin e të vërtetave dhe enigmave, nën retë e një dite që pason shenjëzat e një vjeshte të lagësht. Një fije e paduskhme, e cila na lidh pa pasur përgjigje na çon në të vërtetën e respektit reciprok, tek mjaft pyetje të shtruara që mbeten të lundruara në ajër të hollë, dhe shikim imagjinar miqsh të shpërndarë në Rruzull. Mosha bën të sajën, dobëson dhe forcon tërë perceptimin, por ndjesia emocionale e pafundme, lejon të shkëlqejë për memorjen tonë të përbashkët përgjithmonë. Zemra troket dhe në ritmikën e saj pasqyron lotët emocionalë, të cilët shuhen në ajri, në ndjenjën e respektit njerëzor, para se të laget toka në hapësirën rreth nesh, ku fotot e celularëve natyrshëm kanë disiplinën e tyre në shërbim të momenteve që do të pasojnë këtë takim miqsh dhe sinjale për vjeshtën që tregon forcën e saj në ishullin britanik. Kjo është një shenjëz tjetër që synon të rreket në detaje, duke më bërë të mbush me emocione edhe jetëra të shkuara, të cilat me një bisedë e një kohë të shkurtër të mund t'i kuptoj njerëzishëm mes njerëzish mjaft të mirë. E në një takim të tillë hapësira dhe koha, janë për mua një stuhi, të cilën duhet t'i kapërcej mjaft respektueshëm. Pra, udhëtimi im, ndonëse është i mbushur me kufinjtë e kohës, të çon në zgjatje të paevitueshme, deri sa vërtet ndjehesh mirë. Ky takim ishte gjithçka në një kohë që u nda në të kaluarën, të sotshmen dhe të nesërmen. Dhe aty me pak fjalë, mes urtësisë së madhe njerëzore, mes dy burrave të shkrimit ndjevat dhe mirëkuptova, edhe nëse nuk mund të kthehemi kurrë në të kaluarën, le të kënaqemi me dritën e hënës, me diellin e racionuar të jetës. Së bashku mund të rindërtojmë mesazhe dhe mesazhet nuk do të jenë më ëndërra dhe perceptime, dhe shpresa se ky takim nuk do të përfundojë sot. Ajo që mbetet janë kujtimet dhe ndjenjat që kemi ndjerë bashkërisht, dhe ato pak që ndoshta mund ti stigmojmë në enigma. Respekti do të mbetet kryefjalë! Takova dy miq të mirë: Leonidha Dhrami dhe Qatip Mara!

SHKOLLA DHE SHOQËRIA KËRKON DREJTUES TË KUALIFIKUAR,TË CILËT DUHET TË MARRIN NJË FORMIM UNIVERSITAR CILËSOR DHE PROFESIONAL

-Shkolla në fokusin e gazetarit-

Problemet e drejtimit të shkollës moderne janë bërë të vështira. Sepse shkolla është bërë një institucioni më kompleks në të cilin kanë ndryshuar rolet, pozicionet dhe janë transformuar konceptet e shkollës së vjetër, të bazuar në drejtimin politik dhe ideologjik dhe në autorizmin absolut gati totalitarist të drejtuesve të saj. Në shkollën tonë të re, të demokratizuar në të gjithë hallkat dhe aksesorët e saj duket se gjërat kanë ndryshuar. Kanë ndryshuar doemos dhe raportet midis aktorëve dhe faktorëve të brendshëm dhe të jashtëm që lidhen me të. Megjithatë, duket se mbarëvajtja e punëve të shkollës është e lidhur me punën dhe veprimtarinë e një figure kryesore drejtuese, që ka përgjegjësinë e drejtimit të procesit mësimor edukativ. Natyrisht duke parë rolin e drejtorit në drejtimin dhe mbarëvajtjen e punëve në shkollë, më duket se jo gjithnjë kjo figurë qendrore e shkollës dhe e drejtimit të proceseve të shumta që zhvillohen brenda saj, nuk është gjithnjë në pozicionin e duhur dhe të luajë rolin që i takon në funksion të drejtimit.

Drejtori i shkollës unifikon tërëhallkat e procesit të mësimit dhe edukimit Kur bisedon me drejtues dhe mësues të shkollave të ndryshme, gjithnjë përballesh me eksperienca, tipologji dhe larmi përvojash pune e drejtimi, me mënyra të ndryshme të komportimit të drejtuesit të shkollës me mësuesin, nxënësin, prindërit dhe komunitetin shoqëror. Një figurë e plotë e drejtuesit të shkollës është ai që drejton shkollën jo pjesë - pjesë dhe me hallka të shkëputura të procesit të mësimit dhe të edukimit, por në mënyrë harmonike dhe të sinkronizuar në të gjithë komponentët dhe përbërësit e saj. Shkolla është një nga institucionet që nuk funksion pjesë – pjesë, por në mënyrë tërësore, sepse përgjithësisht shkolla nga pikëpamja e veçorive institucionale është

një "institucion total". Në këtë kontekst roli i drejtorit të shkollës për unifikimin e tërë hallkave të procesit të mësimit, edukimit, kualifikimit dhe trajnimit të mësuesve, të zbulimit, përhapjes dhe përgjithësimit të praktikave më të mira të "orës së mësimit", të krijimit të atmosferës së komunikimit komunitar dhe të lidhjes së shkollës me komunitetin e prindërve është në një farë mënyre e lidhur me aftësitë kreative, aftësitë organizuese, frymën e bashkëpunimit dhe të partneritetit që është e domosdoshme për çdo drejtues shkolle.

Drejtori i shkollës nuk është thjesht administrator A i kemi drejtorët e shkollave në pozicionin e duhur dhe a janë ata në gjendje që të luajnë rolin që kanë marrë përsipër, apo që ju a kanë ngarkuar ? Doemos një pjesë e madhe e drejtuesve të shkollave 9 - vjeçare dhe të mesme janë bërë të njohur si personalitete të njohur të drejtimit të tyre. Në shkollat tona ka drejtues me aftësi tërësore dhe njohuri të integruara të drejtimit dhe të profesionit, që dinë të krijojnë kohezionin e duhur midis mësuesve, nxënësve dhe prindërve, si një kusht themelor për efektivitetin e mësimit dhe efikasitetin socio-pedagogjik të shkollës. Por problem është se jo të gjithë drejtuesit e shkollave tona kanë staturën e drejtuesit të aftë, të liderit profesionist, që ka mundësi të drejtojë shkollën këtë institucion kompleks socio-pedagogjik. Një pjesë e tyre vuajnë nga mangësi të ndryshme të formimit profesional, mungesa e përvojës së drejtimit nga mungesa e dëshirës për të drejtuar shkollën. Nuk është normale që kemi ende drejtues që shkollën me të gjithë kompleksitetin e saj e konsiderojnë si institucion i lehtë që mund ta drejtojë kushdo, "mjafton që të jetë mësues". Ky mentalitet thjeshtëzues ka kosto të mëdha që i pëson drejtimi i shkollës, puna edukative, motivimi i mësuesve.

Koncepti i thjeshtë i "drejtorit" si person i administrimit të punëve rutinë të shkollës, është sipas mendimit tim një nga shkaqet që cenon nivelin e duhur shkencor, organizativ, pedagogjik dhe social të shkollës. Drejtori i shkollës nuk është thjesht personi që administron shkollën vetëm nëpërmjet vendosjes së autoritetit formal mbi mësuesit. Ky koncept është tipik i shkollës së vjetër të tipit autoritarist, që e ndante staturën e drejtorit nga të gjithë hallkat, faktorët, komponentët dhe aktorët përbërës të shkollës, tani ka marrë fund. Në një sfond social totalitarist në të cilën funksiononte shkolla jonë në të kaluarën, mund të kish kuptim drejtimi autoritar i drejtorit të shkollës dhe fryma e disiplinës autoriatriste në shkollë. Tani jemi në kohë tjetër dhe drejtori i shkollës nuk mund të jetë i suksesshëm, në se mendon se mund të drejtohet ajo me metodat e vjetra të autoritarizmit pedagogjik, të imponimit të mësuesit dhe të deformimit të komunikimit të tij me ta dhe nxënësit. Shumë mësues të nderuar, profesionistë të zot kanë filluar të jenë të shqetësuar me këtë fakt, që në shkollat tona ka shumë autoritarizëm fals, shumë dëshirë për pushtet formal, të mbështetur në prerogativat dhe presionet e drejtorit, jo për shkak të vlerësimit të merituar të performancës së mësuesit në punën në shkollë, por thjesht për të frenuar mendimin e lirë, alternativ të mësuesit.

SI TA SHPËTOJMË BREZIN E RI NGA RRUGA E INKRIMINIMIT

Kjo është bërë pyetje që në shoqërinë shqiptare të kohëve të fundit për shkak të shtimit të kriminalitetit dhe zgjerimit të dukshëm të patologjisë së krimit rinor është për të gjithë, për prindërit, mësuesit, edukatorët, komunitetin, shkollën, familjen dhe shoqërinë në tërësi shumë problemetike. Në një farë mënyre duke parë tipologjinë e krimit, shtimin e llojshmërive të tij dhe intensitetin në rritje të shfaqjeve kriminale, duhet pranuar se vecse është një nga fenomenet sociale më të prekshme, reale dhe të vështira për t'u përballuar, është në të njëjtën kohë edhe një problem i madh ekzistencial, është një nga shqetësimet e mëdha të kohës sonë. Por nuk mjafton vetëm konstatimi sasior i këtij venomeni apo vlerësimi vetëm fenomenologjik i shfaqjeve të tij. Problemi është më i thellë, është filozofik dhe konceptual, është cështje e lidhur me esencën e qytetërimit tonë por dhe me përmirësimin e atmosferës komunitare të shoqërisë, përmirësimin e klimës paqësore në familje dhe të ambientit socio-pedagogjik në shkollat tona. Në këtë kontekst që të merremi me problemet e krimit rinor, duke synuar gjetjen e rrugëve sa më të përshtatshme për shmangien e të rinjve nga kjo rrugë pa krye, është e noevojshme së pari të përcaktohen shkaqet e kësaj situatë të zgjerimit të krimit tek të rinjtë dhe pastaj edhe të përcaktojmë mjetet, rrugët, format, institucionet, faktorët dhe aktorët që do mund të ndihmojnë në përballjen me këtë problem të madh social që po agravohet, duke u bërë një nga dukuritë me shkaqe komplekse ekonomike, sociale, eduaktive, pedagogjike, ligjore dhe mediatike.

Prandaj kjo cështje nuk është e lehtë as për t'u kuptuar as për t'u zgjidhur me rrugë të lehta apo me metoda të ndikimit eduaktiv dhe pedagogjik tradicional. Problemi i kriminalitetit të të rinjve dhe patologjia e shtimit të tij në këto mosha është kompleks. Në këtë aspekt janë ndikuese për fat të keq shumë ndikime të modernitetit dhe zgjerimit të lirisë individuale, e cila tek shumë të rinj ka marrë natyrë instiktive, duke e bërë këtë ndjenjë paqësore tejet agresive dhe të kundërt me thelbin dhe mekanizmat e lirisë. Në këtë kontekst, është e sigurt që shtrirja dhe ridimensionimi demografik kaotik, diversiteti që vjen nga përzjera e popullsiseë urbane dhe rural i fenimenit kanë dhënë ndikimin e tyre në intensitetin në rritje të inkriminimit të të rinjve. Por besoj se trajtimi i krimit të të rinjve vetëm me shkaqe sociale është një "rrugë e shkurtër" por është pa krye dhe nuk na ndihmon që të jemi të orientuar deri në fund për atë që duhet të bëjmë.

Kjo është arsyeja pse kur bëjmë analiza dhe interpretime të shkaqeve të kriminalitetit rinor si një nga problemet e mëdha të shoqërisë shqiptare dhe të kohës moderne përgjithësishtduhet të mendojmë që përvec shkaqeve të zhvillimeve biologjike dhe ndryshimeve thelbësore që po pëson natyra e njeriut të kohës sonë, vecanërisht e të rinjve, krimi rinor është cështje, e cila është e lidhur me faktorë të tjerë që mund të jenë përtej shkaqeve antropologjkike e sociale. Ndaj, synimi për të mposhtur krimin dhe edukuar humanisht dhe etikisht të rinjtë kërkon që të rriten cilësisht kapacitetet dhe të përsosen mjetet dhe metodat që përdoren nga njerëzit tanë jo thjesht në rrugë dhe në mënyrë të improvizuar, por duke e përqëndruar vëmendjen me prioritet në punën e organizimeve të jetës shoqërore dhe ndikimet që kanë institucionet më fondamentale të shoqërisë tone të tilla sic janë familja, shkolla, media, drejtësia, kultura, shoqëria civile, zgjerimi i roleve eduaktive të komunitetit, etj.

Rinia dhe adoleshenca për shkaqe që dihen, për arsye të energjive të tepërta fizike dhe mungesës së orientimit të duhur për kanalizimin e tyre, për arsye të natyrës së instikteve të teopërta dhe shoqërisht të paekulibruara, të shpirtit të garës dhe frymës së konkurencës, të sedrës dhe ambicjes, është më i prirur që të "derdhë energjitë" e moshës jo në rrugë sociale, jo atje ku duhet dhe për atë që duhet. Në këtë kontekst, arsyet e inkriminimit të brezit të ri duhen parë, vlerësuar sociaologjikisht dhe trajtuar nga ana pedagogjike duke njohur, vlerësuar dhe kombinuar shkaqet e integruara që favorizojnë më lehtë të rinjtë që të jenë "preh" apo edhe "viktimë" e rrugës kriminale, e përfshirjes me dashje apo pa daqshje në këtë rrugë pa krye. Kjo do të thotë që rritja e përqindjes së patologjisë së krimit tek adoleshentët, shtimi i rasteve të dhunës në shkollë, rritja e intensitetit të grindjeve për shkaqe banale e rivalitete me natyrë erotike e seksuale, duhen parë dhe vlerësuar si shkaqe prioritare të rritjes së kurbës së shtimit të krimit tek të rinjtë, sidomos tek ata që janë në sitemin e edukimit shkollor apo që ndodhen jashtë tij, por që ndodhen të integruar në jetën komunitare.

GRUPSEKSIONI I PD-SË BARKING DHE DAGENHAM, FESTOI PËRVJETORIN

Nga Gazmend Cufaj

Si sot një vit më parë ne u mblodhëm dhe formuam sipas bindjes dhe përkushtimit tonë Grupseksionin e Parë të Degës së PD-së në Londër për zonën tonë. Dhe pas një viti jemi sot më të fortë se kurrë dhe më të vendosur në rrugën dhe misionin tonë për të ndihmuar kauzën e demokracisë. Ne jemi dhe do të jemi në krah të Liderit të PD-së Lulzim Basha në të gjitha drejtimet dhe udhëzimet për ti rikthyer popullit tonë, Atdheut tonë të dashur fitoren e merituar për të rikthyer besimin dhe udhën e demokracisë me forcimin e rendit dhe ligjit njësoj për të gjithë. Kemi kështu punën dhe përkushtimin tonë për të shtuar radhët tona. Vetëm kështu ne realizojmë atë që i duhet forcës sonë politike. Për këtë që në këtë ditë krahas festives ne do të bëjmë realitet angazhimin individual për të shtuar radhët tona. Duke parë Statusin e PD-së Neni 3 që thotë për Qëllimet politike ne jemi të gatshëm të zhvillojmë aktivitetin tonë ligjor dhe këtu në BM: "PDSH njeh dhe promovon pjesëmarrjen e gjerë popullore në jetën politike, shoqërore dhe në institucione, si dhe kujdeset për formimin e një vullneti të gjerë e të qendrueshëm popullor në dobi të mbrojtjes dhe zhvillimit të traditave më të larta shoqërore, politike dhe kulturore të shqiptarëve, në dobi të realizimit dhe zhvillimit të shpejtë të aspiratave euroatlantike të Shqipërisë, si dhe rezatimin pozitiv të imazhit të vendit kudo në botë, për përjetësimin e kombit shqiptar, identitetin e kulturës së tij." Pra të gjithë ne jemi dhe

duhet të jemi të gatshëm të bëjmë detyrën tonë vullnetare me besimin për realizimin dhe zhvillimin e shpejtë të aspiratave euroatlantike të Shqipërisë, si dhe rezatimin pozitiv të imazhit të vendit kudo në botë, për përjetësimin e kombit shqiptar, identitetin e kulturës së tij. Së shpejti unë bashkë me Kryesinë e Grupseksionit do të delegojmë direktivat tona dhe ecurinë e mëtesjhme. Fitore. Fitore. Rroftë PD dhe suksese Liderit dhe Kryeministrit të ardhshëm Lulzim Basha!

MILITANTIZMI E KA DËMTUAR RËNDË SISTEMIN ARSIMOR TË VENDIT

Nga Fran Gjoka

Arsimi nuk është një pirg reformash subjektive që kanë mbetur në letër, por një projekt inteligjent që kërkon një menaxhim intelektual në rang qarqesh dhe rrethesh të vendit. Në këtë kuptim, jo kushdo mund të bëhet drejtues, pavarësisht nga vullneti e dëshira e mirë e njërit apo tjetrit. Parë në këtë këndvështrim, mendojmë se militantizmi e ka dëmtuar rëndë sistemin e arsimit të vendit. Përzgjedhja e kuadrit drejtues të arsimit, i thënçin me konkurs, por që kanë vepruar ndryshe, duke i emëruar drejtuesit mbi bazën e kritereve të tjera si ato nepotike, partiake e, pse jo, edhe korruptive e servile, e kanë kompromentuar rëndë realizimin e reformës, duke krijuar mendimin e gabuar se drejtor arsimi dhe, për më tepër, drejtor shkolle, mund të bëhet kushdo. Në këtë kuptim është paradoksale dhe i ofrohet një shërbim i keq institucionit të arsimit dhe të ardhmes së tij, kur drejtori, "që ka fituar" të ashtuquajturin konkurs, ka më pak arsim dhe përgatitje shkencore e pedagogjike sesa kolegët e tjerë.

"Meritat"e tij ai le t'i shfaqë në një vend pune tjetër, por kurrsesi në fushën e arsimit, këtë sektor delikat, prioritar dhe shumë të ndjeshëm për shoqërinë dhe të ardhmen e saj. Të shqetëson fakti se në mesin e vitit shkollor MAS bën ndryshime, duke ndryshuar strukturën e orëve dhe lëndëve mësimore. Pra tre lëndë të ndryshme në një ditë, nga gjashtë lëndë që bëheshin. Kjo demagogji afatshkurtër e peshës së çantës së lehtë do të zëvendësohet ngadalë me dije të cunguara të nxënësve. Ministria e Arsimit Sportit dhe Rinisë e përligj me faktin se s'kemi shkollë e kushte minimale të domosdoshme për punë në shumë fshatra e qytete të vendit, prindërit s'kanë pasur ndonjë informacion paraprak për orët e ndryshuara, kuadrin ligjor dhe, mbi të gjitha, s'janë parë kushtet sociale dhe ekonomike të familjeve shqiptare.

Portali "Mësues për Shqipërinë" i huazuar dhe formal

I ashtuquajturi portal "Mësues për Shqipërinë", është huazuar në formën më të shëmtuar në arsimin tonë. Është paradoks i vërtetë, aplikimi i kësaj formule abstrakte, kur në Itali dhe vende të tjera europiane bazohet në meritë dhe është i vërtetë e kuptimplotë. Për Italinë mësuesit shkojnë ku ka nevojë vendi, sepse motivohen dhe u krijohen kushte optimale për punë dhe jetesë. E kundërta ndodh në sistemin tonë arsimorë. Ky është portal që po shërben si fasadë djallëzore e MAS–s, dhe Drejtorive Rajonale e ZA – ve, për të mbuluar korrupsionin në këto drejtori të vendit, që si pasojë sjell një paligjshmëri të vërtetë që po bëhet me emërimet dhe shkarkimet e mësuesve. Vazhdojmë me metodën "alla shqiptarçe". Me të drejtë Frederik Vilhelm thoshte "Shkolla vlen aq sa vlen edhe mësuesi". E kemi thënë edhe herë të tjera se kemi drejtorë shkollash që po e shkatërrojnë sistemin tonë arsimor, që nuk i shërbejnë vendit të punës, që janë nën nivelin e formimit shkencor – pedagogjik dhe profesional të mësuesisë në shkolla. Me keqardhje shikojmë aty-këtu një liberalizim të theksuar të veprimtarisë mësimore dhe edukative. Në shkollat publike mungon kërkesa unike e llogarisë ndaj nxënësit, ku mësuesi e sidomos nxënësi, fillon e mbaron ditën e mësimit duke lëvizur sa andej - këtej dhe, më keq akoma, duke e lënë vetëm klasën e tij në kujdestari. Në pikun e punës së ditës mësimore grupe mësuesish i gjen kafeneve, të ulur për shtatë palë qejfe, madje shpesh, bashkë me drejtuesin, ndaj ndodhin dhe ngjarje të pakëndshme në shkollat tona.

Drejtues shkollash dhe të ZA-ve që janë kthyer në feudalë

Kemi drejtues shkollash që kanë mbi 25 – 30 vjet në drejtim dhe janë kthyer si feudalë, apo pronarë në shkollat e tyre. Ka ardhur koha të kemi një lidership të formuar në mënyrë të plotë, kundër konformist e racional, që me kurajë civile dhe guxim intelektual pranon se ky sistem arsimor duhet ndryshuar, të gjenerojë intelekt e qytetari, duke iu larguar "lidershipit të tenderëve e bandave" të të gjitha niveleve që ka kapur për fyti sot shumë drejtorë qarqesh dhe të ZA-ve të vendit.

Fatkeqësisht, sot kemi drejtorë qarqesh dhe të ZA-ve, që kanë hyrë në vitin e gjashtë të drejtimit. Kjo zgjatje e pasuksesshme në drejtimin e arsimit ka dhënë mundësinë e pasurimit të tyre përmes emërimeve pa kriter. Kemi plot raste të vërtetuara, për veprime abuzive dhe korruptive, nga media e shkruar dhe ajo vizive. Me sa vëmë re, MAS nuk e ka pikën e impenjimit për të parë në se është e domosdoshme një ndërhyrje e tillë në reformimin e kuadrit drejtues në të gjitha nivelet në arsimin tonë. Si në çdo institucion tjetër, edhe administrata rajonale e arsimit ka nevojë urgjente për një reformim total të saj.

Mendoj se duhet të vendosen në krye të arsimit rajonal, apo të ZA – ve drejtues që kanë guxim intelektual, persona apolitikë dhe që janë kundër konformizmit, të jenë racional dhe të realizojnë dy synime të mëdha: aktin e pastrimit dhe të ndryshimit në administratën

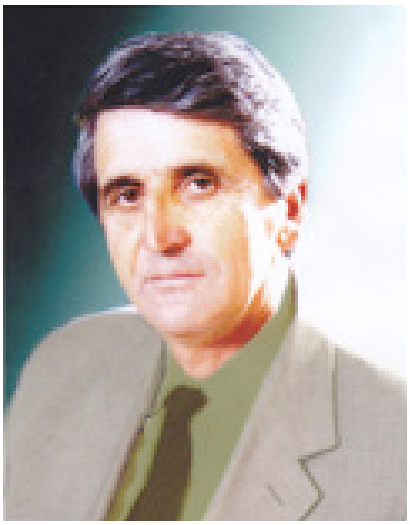

publike të arsimit. E themi këtë, se ka mbi 20 vjet që qëndrojnë në një vend pune, pa kontribuar në asnjë fushë të kërkimit shkencor, pedagogjik, apo didaktik, në një kohë që kemi breza të rinjsh që janë të shkëlqyer e me një apo dy mastera shkencor e profesionalë, që i mbajmë larg institucionit të arsimit rajonal.

Kjo administrate, do të thosha e fryrë, po mbahet me paratë e taksapaguesve shqiptarë. Nga ana tjetër, nuk ka një sistem të vlerësimit të performancës së punonjësve në nivel DAR dhe ZA-ve dhe drejtuesve të institucioneve arsimore vartëse, gjë e cila le për të dëshiruar. Në çdo drejtori qarku apo dhe të ZA-ve të arsimit ka specialist, që fatkeqësisht janë kthyer vetëm në zbatues të shkresave dhe vendimeve burokratike që vijnë nga lart dhe që në shkollë pak ose aspak shkojnë. Çdo gjë ka mbetur vetëm në besimin absolut të drejtuesve të shkollave, ndërsa me mësuesin, vështirësitë e punës së tij, nuk merret askush. Fatkeqësisht u hoq kontrolli i inspektoriatit rajonal të arsimit. Mendoj se ishte një gabim i rëndë për MAS-n. Shpresoj të rikthehet, sepse drejtuesit e shkollave dhe mësuesit do të jenë më impenjativ për punën e tyre mësimore.

MERUSHE BADOLLI, DERVISH SHAQA, DEMUSH NEZIRI

Treshja kosovare që ringjalli legjendën

Nga Kadri Tarelli

Çdo ditë, madje dy herë në ditë, me biçikletë kaloja në Shënavlash dhe "Nish Tulla", (lagje e Durrësit), kështu që, më jepej rasti të ndeshja në udhë apo në kafene rapsodët Demush Neziri e Dervish Shaqa. Demushi i gjatë dhe me trup të mbushur, të lidhur e shpatullgjerë, të ngjeshur si shkëmb mali, ndërsa Dervishi ishte shumë elegant, i gjatë i hollë dhe me fytyrë tipike të malësorit shqiptar, që hijeshohej nga mustaqet e plota allashqiptarçe, fytyrë nevrike dhe e sertë në pamje, model i përkryer për piktorët dhe skulptorët, për të pikturuar e gdhendur racën tonë. Nuk ishte e vështirë t'i njihje, pasi dalloheshin prej së largu nga veshja dhe nga plisi i bardhë në kokë. Dervishin edhe më lehtë, pasi në dorë mbante përherë sharki, që thuajse ju kishte bërë gjymtyrë e trupit, sa që shkrimtari Adem Istrefi e thëriste Dervish Sharkia.

Ishte një periudhë e pakuptimtë e heshtjes ndaj Kosovës shqiptare, aqsa te njerëzit e thjeshtë, ajo dukej si copë toke e një shteti të huaj, madje disa habiteshin që kosovarët flisnin shqip. Dalja e tyre në skenë, thyente kornizat dhe shqiptarët po njihnin dhe po e donin këtë truall të shenjtë shqiptarie, që historia na e shkëputi padrejtësisht e mizorisht

Të dy, duhet thënë të tre, bashkë me valltaren Merushe Badolli, edhe kjo me origjinë kosovare, më shumë i njoha përmes skenës, nëpër koncerte, që zhvilloheshin në Pallatin e kulturës "A. Moisiu", në Durrës, më pas edhe nga televizori, kur trasmetoheshin koncertet dhe festivalet në Gjirokastër, Tiranë dhe në qytete të tjerë. Ata ishin bërthama e Grupit Kosovar të Rrashbullit, që përfaqësonte Durrësin në të gjitha veprimtaritë artistike lokale dhe kombëtare. Artistët, Dervish Shaqa, Demush Neziri, Merushe Badolli, i lindi Kosova, i rriti kënga, i bashkoi shpirti, i përjetësoi oda dhe skena. Ata sollën e përcollën tek ne, në mjedisin shqiptar, folkun shqiptar të Kosovës, si një pasuri shpirti dhe kulture të magjishme, por të fshehur, të penguar e të mohuar deri atëherë.

Sa herë shikoj në televizor "vallen e shpatave", apo kur bie fjala në biseda mes shokësh dhe me familjarë, seç më ngacmon të kujtoj legjendën e hasur në Berat, kur dy trima e azganë, Tomori dhe Shpiragu, ndeshen me njëri-tjetrin, për një dashuri, për një vajzë bukuroshe. Pas dyluftimit, ata ngurtësohen në dy male: Tomori gropa-gropa, nga goditjet e topuzit dhe Shpiragu vija-vija, nga të prerat e shpatës, kurse "Zana e malit" hyn në mes për ta shuar e ndaluar dyluftimin. Ajo shndërrohet në rrjedhë lumi, jo për t' i ndarë, por për t' i bashkuar, për t'i freskuar trup e shpirt, si një damar gjaku, mbushur me lëng jete, që sjell e mban jetë. Eh! Trojet shqiptare me plot legjenda, që i bëjnë jehonë që nga lashtësia, duke i sjell e shtuar dritë jetës, edhe në ditët tona.

Ata, që i kanë njohur nga afër këta artistë të mëdhenj të flokut shqiptar, sidomos drejtues dhe pjestarë të veprimatrive artistike të kohës, si Enver Plaku, dikur drejtor dhe regjizor i teatrit "A. Moisiu" në Durrës, Ermir Dizadari, dirigjent dhe udhëheqës artistik, Qemal Kërtusha këngëtar, Naim Kërçuku këngëtar, Shpendi Topollaj, më herët officer, sot shkrimtar, në kujtimet dhe shkrimet e tyre, edhe sot nuk i ndajnë nga njëri-tjetri. Madje kur shikojnë veprimtari, apo lexojnë krijimtari, mbi jetën artistike të atyre kohëve, trishtohen, sepse disa përpiqen t'i ndajnë, t'i veçojnë, a thua se i zbehin vlerat e njëri-tjetrit. Është një lloj marrëzie e heshtur e natyrës së shqiptarit, sepse, si pa dashje harrojnë, se kur ata ishin bashkë, secili në madhështinë e vet, plotsonin aq natyrshëm shoqi-shoqin. Ata ishin magji dhe sillnin magjinë e artit shqiptar të gjysmës tonë, duke mbajtur ndezur zjarrin e lirisë dhe të bashkimit të kombit.

Enver Plaku, në kujtimet e tij, veçon: *"Ishte viti 1968. Në grupin kosovar të Rrashbullit, ku spikasnin rapsodët me emër, Dervish Shaqa, Demush Neziri dhe plot shokë të tjerë, vallëzonte edhe një vajzë e shkathët, me një temperament të veçantë të karakterit, e cila i binte dajres, këndonte dhe njëkohësisht kërcente. Ishte një mrekulli e pazbuluar më parë. Ajo demonstronte vetëm, shpesh si soliste, por edhe e shoqëruar në grup. Ishte kjo mrekulli, që menjëherë Panajot Kanaçi, koreografi i shumënjohur i Ansamblit shtetëror të Tiranës, na e kërkoi, që pas festivalit, (festivali i Gjirokastrës), ta merrte disa ditë në Teatrin e Operas dhe Baletit, në Tiranë, për të "regjistruar" nga ajo, vallet dhe lëvizjet e kombinuara aq magjishëm, folklorisht dhe artistikisht".*

HOME OFFICE SIGURON 2 MILIONË STËRLINA PËR TË FRENUAR TRAFIKIMIN E QENIEVE NJERËZORE NË SHQIPËRI

Financimi do të ndihmojë për të mbrojtur viktimat e skllavërisë moderne, për të mbështetur njerëzit në nevojë dhe për t'i sjellë autorët para drejtësisë.

Victoria Atkins takoi zëvendësministren e Brendshme të Shqipërisë Rovena Voda

Një nxitje prej 2 milionë stërlina për të ofruar punë në pikat e nxehta të trafikimit njerëzor shqiptarë është njoftuar ditën e enjte 11 tetor nga Ministri për Krimin, Ruajtjen dhe Vulnerabilitetin në BM, Victoria Atkins. Programi do të ndihmojë në trajtimin e rrjedhës së skllavërisë moderne në Britani të Madhe, duke mbështetur viktimat për të rindërtuar jetën e tyre dhe duke i penguar njerëzit e prekshëm që të bien në duart e trafikantëve në Shqipëri. MB gjithashtu do të mbështesë zyrtarët e drejtësisë penale për të siguruar që autorët e këtij krimi të tmerrshëm janë sjellë para drejtësisë.

Paketa u ra dakord si pjesë e një takimi të mbajtur në Londër, midis Victoria Atkins dhe zëvendësministrit të Brendshëm shqiptar Rovena Voda. Në vitin 2017, mbi 770 viktima potenciale skllavërie moderne u janë referuar autoriteteve të Mbretërisë së Bashkuar dhe janë identifikuar si shtetas shqiptarë - shifra më e lartë për një vend jashtë Britanisë. Ministri për Krimin, Ruajtjen dhe Vulnerabilitetin Victoria Atkins tha: Skllavëria moderne është një krim i neveritshëm që i fut njerëzit më në nevojë globalisht dhe i mohon lirinë e tyre. Mbretëria e Bashkuar konsiderohet si një udhëheqës botëror në trajtimin e këtij krimi, jo vetëm për shkak të ligjeve tona të vështira dhe mbështetjes për viktimat në vend, por edhe punën tonë jashtë vendit për të mbështetur viktimat, për të siguruar që kriminelët të kapen dhe të ndalojnë njerëzit e cenueshëm që bien në duart e trafikantëve. Duke punuar me partnerët tanë shqiptarë, ne mund të bëjmë një ndryshim thelbësor në jetën e atyre që kanë pasur disa nga të drejtat e tyre themelore të vjedhura prej tyre.

Hulumtimet e qeverisë kanë theksuar se kryeqyteti Tiranës dhe 3 rrethet veriore të Dibrës, Shkodrës dhe Kukësit, në Shqipëri, janë vendi ku shumica e viktimave kanë origjinën. Është në këto zona ku Mbretëria e Bashkuar do të fokusojë mbështetjen e saj. Dëshmitë e viktimave shqiptare që janë trafikuar në MB theksojnë rëndësinë e punës për të luftuar skllavërinë moderne në rajon: Së pari nuk kishte jetë, sepse unë u mbajta kundër vullnetit tim. Kur hyra në shërbime filloi jeta ime, sepse tani unë jam i lirë dhe tani unë mund të qesh dhe unë mund të bëj miq, mund të zgjodha të bëj atë që dua, të gjitha për shkak të punëtorëve të mi të mbështetjes. Financimi zgjat deri në mars 2021 për të ndihmuar viktimat shqiptare për riintegrimin e tyre në shoqëri sapo të identifikohen, si dhe edukimin e komuniteteve të cenueshme rreth rreziqeve të trafikimit.

Kathy Betteridge, Drejtor i Anti Trafikimit dhe Skllavërisë Moderne për Ushtrinë e Shpëtimit, tha: Në vitet e fundit Ushtria e Shpëtimit ka parë një rritje të vazhdueshme të numrit të viktimave të mundshme të skllavërisë moderne nga Shqipëria. Është me shumicë dërrmuese vendi nga i cili marrim numrin më të madh të njerëzve, kryesisht gra, të referuara për mbështetje që të shërohen nga shfrytëzimi që kanë përjetuar. Ky trend nuk tregon shenja të uljes. Tregimet e tyre tregojnë për krimin e organizuar dhe shfrytëzimin seksual, i cili do të kërkojë një përpjekje të koordinuar për të adresuar. Prandaj, ne mirëpresim gatishmërinë e qeverisë shqiptare për t'u angazhuar me Britaninë e Madhe në trajtimin e kësaj çështjeje në burim. Ne shpresojmë që ky financim do të ndikojë në zvogëlimin dhe përfundimin përfundimtar të rrjedhës së njerëzve të prekshëm nga Shqipëria për t'u shfrytëzuar në të gjithë Evropën dhe në Mbretërinë e Bashkuar. Ushtria e Shpëtimit ka mbajtur kontratën e qeverisë për të ofruar mbështetje të specializuar për viktimat e të rriturve të skllavërisë moderne në Angli dhe Uells për 7 vjet dhe ka mbështetur më shumë se 7,000 viktima në atë kohë.

Paketa, nga Fondi i Skllavërisë Moderne të Zyrës së Shtëpisë, gjithashtu përfshin trajnimin për zyrtarët e drejtësisë penale në Shqipëri, në mënyrë që ata të jenë më të përgatitur për t'u marrë me rastet e trafikimit të qenieve njerëzore, dmth ata që janë përgjegjës kanë më shumë gjasa të përballen me drejtësinë. Shqipëria ka miratuar Thirrjen Ndërkombëtare të Kryeministrit Theresa May për Veprim për t'i dhënë fund skllavërisë moderne. Mbretëria e Bashkuar është e angazhuar të punojë ngushtë me Shqipërinë për të luftuar këtë çështje.

“HILAL FOOD CENTRE SUPERMARKET” URON SHQIPTARËT PËR PAVARËSINË

“Hilal Food Centre Supermarket” me pronarin e tij mjaft të dashur e të respektuar nga shqiptarët, tashmë ka afruar gamën më të mirë e më të kërkuar të ushqimeve që vijnë direkt nga kompani shqiptare e nga Kosova.

Një dyqan ushqimor i mbushur me ushqime nga e gjithë bota ka krijuar kështu një emër të madh e të nderuar në mesin e komunitetit tonë. “Hilal Food Centre Supermarket” është në Kilburn High Street të Londrës dhe shet ushqime të Evropës, Lindjes së Mesme dhe gjithë vendeve të cilat janë dhe kanë

cilësi dhe kualitetin e kërkuar.

Dyqani unik ka dyert e tij të hapuara gjithnjë për shqiptarët dhe tregtia e tij ka lulëzuar, pasi komente të gëzuara u përhapën gjithandej me gojë, se ka arsye të shumta që të mbetet numri një në zonë. Shet fruta dhe perime të freskëta, një mori aromash, pastash, ullinj, bukë të freskëta, ëmbëlsira, çaj dhe kafe, salcë domate dhe më shumë artikujtë tjera si somborka të konservuara dhe djathin orrigjinal të Sharrit.

Ne zbritëm në dyqanin e qendrës së qytetit për të biseduar me djalin e pronarit, Mehmetin, që është mjaft aktiv në biznes, për të parë se çfarë shesin dhe çfarë afrojnë më konkretisht. Çfarë e bën dyqanin tuaj të ndryshëm nga dyqanet e tjera? “Ne shesim ushqime që normalisht nuk merrni në dyqanet dhe supermarketet e rrugës së lartë. Për shembull, ne kemi përbërës dhe produkte shqiptare që shqiptarët i duan me të vërtetë. Në të vërtetë, ne kemi një rresht shqiptar që përmban asortimente të ndryshme, dhe pastaj kemi dhe vajra ulliri, salca dhe më shumë produkte të tjera. “Ne i dëgjojmë klientët dhe na kanë kërkuar të mbajnë një produkt të veçantë të quajtur të dashur për konsumatorin, kështu që ne kontaktuam furnizuesin tonë në Kosovë dhe ne tani e kemi në magazinë atë. Kjo është ajo që na bën të ndryshëm që dëgjojmë njerëzit.

“Ne shesim ullinj të zi dhe të gjelbër, dhe vaj ulliri nga Italia, Turqia, Greqia, Spanja e ku ka cilësi më të mirë.

“Ne kemi produkte të cilat janë shumë të rrallë - njerëzit i duan ato, pasi ato kanë një shije të mahnitshme dhe një ngjyrë të artë.

“Italianët e kanë atë në rissotto të tyre. Arabët e përdorin atë në ushqimin e tyre, gjithashtu, madje edhe në kafen e tyre.

“Ne kemi ushqim nga Kosova, Maqedonia, Shqipëria, Greqia dhe Turqia - ne kemi mjaltë me huall mjalti, e cila importohet nga Athina.

“Ne po e sjellim Mesdheun në Londër.

“Pastaj kemi një seksion mbi pjesë të tjera të përdorueshme. Ka një bashkim të kulturave ushqimore që reflekton të gjitha kombësitë që jetojnë në Londër.

“Kjo është ajo që na bën ne unikë.

“Ne shesim ushqim plot cilësi, bukë me cilësi e kosto të ulët, kemi bakllava, kremra dhe djathë, që ju nuk mund të merrni në supermarkete dhe ne jemi më të lirë.

“Ne nuk shesim asnjë produkt të sëmurë. Ne nuk e shesim duhanin apo alkoolin.”

DAILY FRESH HALAL MEAT AND FRUIT
HILAL FOOD CENTRE
International Food Centre
318-324 Kilburn High Road,
London, NW6 2QN
020 7372 1059
VEAL SPECIAL OFFER